

Association Brionnaise Initiative Solidarité Entraide

ASSEMBLÉE GÉNÉRALE 2018

VENDREDI 1^{er} juin 2018

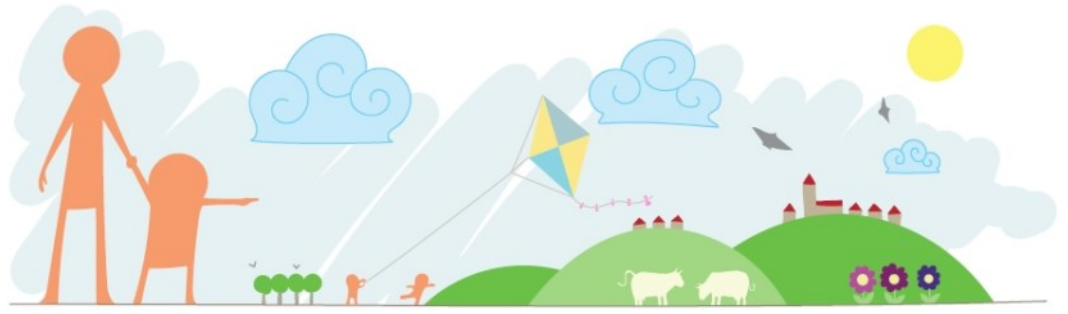
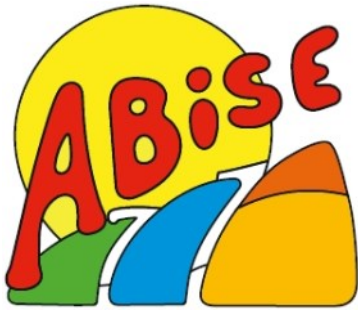

RAPPORT MORAL

Voici un an, nous vous mettions à contribution en vous demandant de vous exprimer sur l'ABISE, à savoir ce qu'elle représentait, ce qu'il s'y passait, les améliorations ou les nouveautés à apporter. Ces échanges lançaient, si je puis dire, la réflexion pour construire un nouveau projet social, c'est-à-dire ériger les orientations du Centre Social ABISE pour les 4 ans à venir.

La réflexion s'est poursuivie tout au long de l'année et ce fut l'occasion de rencontres riches et fructueuses avec vous élus, avec vous partenaires, avec vous usagers des différentes activités de l'ABISE. Un foisonnement d'idées, de suggestions a surgi «sans limites»...ou plutôt «tout est possible» . Il y a encore des «zones blanches» dans tel ou tel domaine sur le territoire et dans les années à venir, l'ABISE s'efforcera, avec vous, bien sûr, de les couvrir.

Le projet social se présente comme un arbre bien enraciné dans le territoire et l'énergie, l'implication des bénévoles, élus, usagers, salariés circulent dans le tronc et permettent aux branches de se développer dans différents domaines. Parmi les multiples suggestions, plusieurs pistes d'actions ont été retenues:

le développement de la **solidarité**

le projet «**jeunes**»

l'**itinérance** des permanences et des animations proposées par
l'ABISE

les **animations familiales**

l'**accueil des bénévoles** dans les différentes instances de l'association
(bureau, conseil d'administration, animation d'ateliers)

le développement de la **ludothèque**

le **partenariat** avec les autres acteurs du territoire (associations,
partenaires sociaux, collectivités territoriales....)

Tout, dans ce que vous avez exprimé, n'a pas été retenu bien sûr. Mais il est clair qu'il s'agit d'**orientations** et que rien n'est figé en terme d'actions.

L'année 2017 a été un temps de réflexion active, permettant à l'association de se replonger dans ses valeurs fondamentales, à savoir la solidarité, l'entraide et les initiatives. La ré-écriture du projet social a permis de se poser, à prendre un peu de distance par rapport à l'action et ainsi créer ou re-crée une certaine dynamique.

L'ABISE n'a pas chômé pour autant !!!! Dans les événements-phares, je peux citer la grande fête du JEU, en mai 2017 à St Christophe. Il s'agissait de fédérer les associations du territoire autour d'un projet commun, à savoir le JEU. Une quinzaine d'associations a joué le jeu

Une très belle journée pour le public, et pour les associations participantes un réel plaisir de faire connaissance et de créer un événement ensemble.

Un autre moment fort: les 10 ans du Relais Assistantes Maternelles en musique, en septembre dernier. Un moment rare plein de gaîté, d'imagination et des enfants heureux de participer et de présenter à leurs proches leur création musicale, sous le regard aidant et bienveillants des «nounous».

Moins spectaculaire mais indispensable, en terme de lien social, la création du groupe du jeudi, en partenariat avec la Maison des Solidarités de Marcigny, ou comment permettre à des personnes isolées de découvrir le territoire, ses richesses dans les domaines culturels, géographiques ou autre.

Pour permettre le développement des animations familiales, de la Ludo-minots, des ateliers du RAM, de l'animation du groupe du jeudi, le temps de travail de certains salariés a été augmenté ou réaffecté sur certains domaines.

Avant de se retrouver autour du projet social, je souhaite adresser mille mercis

aux membres du Conseil d'Administration de l'ABISE, engagés et présents à mes côtés sans défaillance,

aux salariés dont la charge de travail est importante mais assumée avec un dynamisme imparable,

aux élus avec qui nous travaillons en toute confiance,

aux partenaires institutionnels et financiers dont les exigences nous permettent d'avancer

et à toutes et tous qui participez d'une façon ou d'une autre, ponctuellement ou plus régulièrement à la vie de l'ABISE. Sans votre participation, l'ABISE n'aurait pas de raison d'exister.

Cultiver la solidarité, intensifier le lien social : un beau programme pour les 4 ans à venir

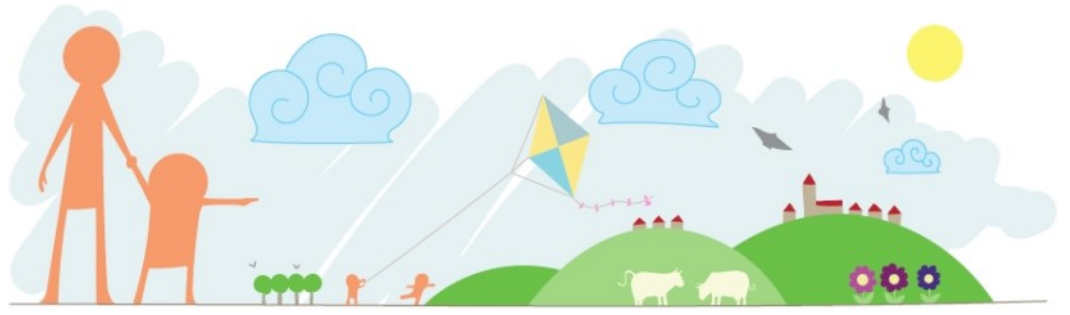
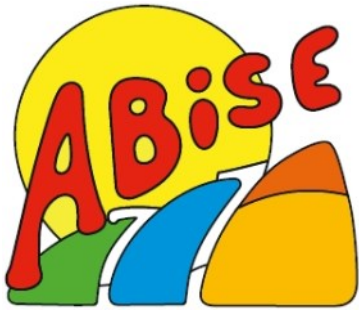

BILAN D'ACTIVITÉS

ACCUEIL ET PERMANENCES D'AIDES ADMINISTRATIVES

AGENT D'ACCUEIL :

ISABELLE SIDOIT / ANNE-SOPHIE ROBIN / ANNE-LAURE GEREYS

MISSIONS ET OBJECTIFS :

- Accueil des usagers du Centre Social : rôle d'information, de renseignement, d'inscription aux activités
- Accompagnement du public dans ses démarches administratives, rôle d'aide et d'orientation
- Référent Point Relais CAF
- Point informatique/internet à disposition du public
- Valorisation et promotion des activités de l'association

Lors des permanences de l'Abise, les personnes trouvent un accompagnement pour leurs démarches administratives, un point relais CAF, un accès gratuit à internet, des informations sur les animations proposées par les associations du canton etc

L'objectif est de permettre au public d'être accompagné pour la constitution d'un dossier administratif, pour une demande en ligne, d'être orienté pour obtenir des renseignements concernant ses droits. Le public fréquentant les différentes activités proposées par l'Abise peut aussi s'y inscrire ou obtenir des renseignements divers.

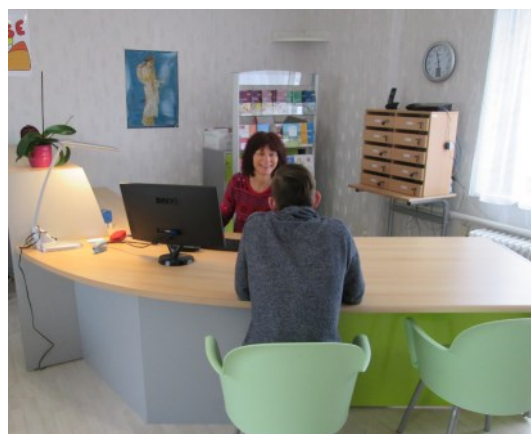

FONCTIONNEMENT :

Ouverture Accueil Abise :

lundi, mardi, jeudi, vendredi de 8h30 à 11h30 / mercredi, jeudi 14h à 16h30

Ouverture Permanence Conseillère : mardi, mercredi 8h30 à 12h et sur rendez-vous
Les Pions - Semur-en-Brionnais

BILAN ET CHIFFRES DE LA FRÉQUENTATION 2017 :

Nous notons une hausse de la fréquentation à l'accueil de l'Abise.

Nous avons reçu 368 personnes à l'Abise en 2017.

Durant les permanences d'accueil, nous avons répondu à 625 appels téléphoniques.

60 personnes ont bénéficié du service d'aide administrative et du Point Relais CAF. Cette baisse s'explique par l'absence pour arrêt maladie de la conseillère.

ZOOM 2017 : PERMANENCES D'AIDE ADMINISTRATIVE

L'Abise a souhaité différencier l'accueil et les permanences d'aide administrative pour permettre un accueil plus confidentiel. Ainsi, un bureau a été mis à disposition des permanences d'aides administratives et Anne-Sophie Robin a été embauché sur un poste complément accueil et ludothèque.

ACCUEIL DE LOISIRS

RESPONSABLE : MOHAMED ALI NUR

ANIMATEURS : SOPHIE BAJARD, MARIE BARON, DORINE DENEKIN, SALOMÉ BRUYÈRE, RÉMI HOUEL, SARAH MILLER, JULIEN MONNET, VÉNAÏG PIJOFFE

OBJECTIFS :

PAR RAPPORT AUX ENFANTS :

- Rendre accessible géographiquement et culturellement la pratique de loisirs.
- Offrir une ouverture sociale et culturelle.
- Permettre aux enfants de s'investir individuellement et collectivement dans leurs loisirs.
- Favoriser la rencontre des enfants des différents villages.
- Enrichir les possibilités de socialisation de l'enfant.
- Participer à sa construction
- Respecter l'individualité dans un cadre collectif

PAR RAPPORT AUX PARENTS :

- Offrir aux parents un service qui soit de qualité, sécurisant, accessible économiquement
- Favoriser la rencontre et l'échange entre parents
- Inciter la participation des parents (information, gestion, animation)



FONCTIONNEMENT :

L'Accueil de Loisirs Sans Hébergement est une structure d'accueil et de loisirs qui accueille les enfants les mercredis et les vacances scolaires. Il est situé dans les locaux de l'école de Semur-en-Brionnais.

Période de fonctionnement :

Les mercredis : 7 h 30 -18 h 30

Les vacances scolaires : 7 h 30 à 18 h 30

- Toussaint
- Hivers
- Printemps
- Grandes vacances (juillet). L'accueil de loisirs est fermé pour les vacances de Noël et au mois d'août.



ZOOM 2017 : QUELQUES ACTIVITÉS PHARES...

« C'est mon patrimoine ! »

« C'est mon patrimoine ! ». Il s'agit d'un projet à destination des jeunes de 3 à 18 ans, lancé par le Ministère de la Culture et le CGET (Commissariat général à l'égalité des territoires). En partenariat avec l'ABBAYE de CLUNY, sont organisées de nombreuses activités : expositions, visites, ateliers...

Cette opération invite enfants et adolescents, issus en priorité des zones sensibles, urbaines et rurales, à une découverte artistique et ludique du patrimoine et de l'histoire, au travers de programmes d'animations pluridisciplinaires et pédagogiques.

vendredi 21 juillet, un moment convivial autour d'activités était proposé aux enfants. Nous avons participé à divers ateliers (web radio, comment faire un film, ...). Ces ateliers étaient animés par des animateurs qui proposaient aux jeunes de réaliser un court métrage sur l'ABBAYE. Ils s'y sont appliqués avec enthousiasme pour un résultat dont ils se sont déclarés très fiers. Un goûter partagé a clôturé l'après midi.

L'accueil de Loisirs-ABISE en visite au Château de GUEDELON !

Partis dès 8h, mardi 18 juillet pour le château de Guédelon, les enfants, accompagnés par 4 animateurs sont bien arrivés au Camping de St-Fargeau (dans l'Yonne) après 4 h de route.

Les enfants sont tous très contents. Il fait très beau et il y a beaucoup d'autres jeunes dans le camping !

Après une installation tranquille sous la chaleur, nous allons nous baignés dans le lac du

Camping dans l'après midi. puis finissons la soirée par une veillée ...!! Il fait très chaud sous les tentes ! Tout le monde se met au milieu du bivouac. C'est l'occasion de se raconter des histoires.... Quelques enfants jouent avec les lampes de poches... D'autres regardent les étoiles dans le ciel de l'Yonne !

Le matin mercredi 19 juillet, nous nous levons de bonne heure (8h) à la fraîche !!

Au programme de cette journée chaude et ensoleillée visite du château de Gédélon. Nous sommes attendus pour les ateliers (taille des pierres et fabrication des tomettes) à 10 h tapante ! Pas une minute à perdre ! Agés de 6 à 11 ans, les enfants ont participé à de nombreuses activités.

Autres activités marquantes

27 enfants fréquentant les 2 Centres de Loisirs (Ciel Bleu et ABISE) ont assisté, mercredi 20 décembre 2017, à deux séances de cinéma (Ernest et Célestine pour les 3-5 ans et le film COCO pour les 6 -11 ans) et un spectacle de cirque mêlant rires, acrobaties, contorsions et équilibre.

24 octobre, dans le cadre des échanges intergénérationnels, les résidents de l'Ehpad de Semur en Brionnais, recevaient les enfants du Centre de Loisirs - ABISE accompagnés de leurs animateurs. Le but de cette rencontre, était la fête d'Halloween, Les enfants de l'accueil de loisirs ont pris leurs repas avec les résidents de l'EHPAD, puis ce fut le défilé de costume de sorcières et de monstres... Et pour clôturer la journée, un grand goûter (confiseries, gâteaux et chocolats) pris en commun.



PRINCIPAUX CONSTATS

Points positifs :

Les salles de l'accueil de Loisirs comportent plusieurs zones polyvalentes et évolutives.

Elles sont consacrées à l'accueil des enfants, aux activités et aux jeux.

Du mobilier adapté est mis en place pour permettre aux enfants d'accéder facilement au matériel.

Mis en place de différents coins : coins calmes avec livres, coins jeux de sociétés, tables pour les activités...

L'art de la récupération consiste à détourner les objets du quotidien. L'atelier Récupe permet de développer la créativité des enfants en leur proposant d'utiliser des objets pour en faire des objets de décoration. Les enfants développent ainsi leur créativité artistique.

Participation des parents aux sorties.

Chaque été, nous organisons en fin de vacances, un projet où est intégré la participation des parents (jeux avec participation des parents, apéritif, repas...).

Points négatifs :

La principale difficulté réside dans le fait que les locaux ne sont pas dédiés exclusivement à l'accueil de Loisirs.

L'appropriation des lieux par l'équipe et les enfants est moins aisée, la gestion du matériel et le stockage sont limités à quelques étagères, manque d'espace d'affichage et d'accueil des familles, absence de bureau de direction (manque d'espace confidentiel, familles,...).

Par ailleurs, nous devons composer avec les autres utilisateurs ce qui nécessite des ajustements réguliers et donc des tâches supplémentaires en comparaison à un accueil de loisirs disposant de ses propres locaux (à titre d'exemple, le réaménagement d'une salle, la valorisation de créations d'enfants par voie d'affiche ou d'exposition, etc.)

LES CHIFFRES DE LA FRÉQUENTATION 2017 :

119 enfants différents ont fréquenté l'Accueil de loisirs

Enfants de 3 à 6 ans : 2911 heures enfants

Enfants de 6 ans et plus : 7330 heures enfants

Total 10241 heures enfants (+ 1600 heures)

ACTIVITES SOLIDAIRES

LES ACTIVITES ADULTES

Grâce aux habitants bénévoles, l'ABISE a proposé en 2017 quatre activités en direction des adultes.

Taï-Chi avec Mme Loan Tran-Thanh (34)
Conversation en anglais et français avec Mme Lauren Strang (15),
Danses latino avec Sylvain Vial (18) et Chant et musique avec Jérôme Dru (4).



LES RENCONTRES DU JEUDI

En partenariat avec la Maison Des Solidarités (MDS) de Marcigny.

Groupe de rencontre permettant à des habitants de sortir de leur quotidien, de se rencontrer, de découvrir le potentiel du territoire pour mieux l'utiliser. Les objectifs sont de lutter contre l'isolement et la fragilisation des liens sociaux, de développer du lien social et du mieux vivre local avec une volonté d'intégrer les personnes les plus en difficulté et de valoriser les compétences et permettre de reprendre confiance en soi.

En 2017 :

10 personnes ont participé au groupe sur l'année 2017. Ce sont des femmes habitant les cantons de Semur et Marcigny. Le groupe s'est rencontré sur 14 séances .

Activités : visite de Semur commentée, exposition d'art contemporain, marches, visite de Brionnais découverte,



LES BOURSES AUX JOUETS, VETEMENTS ET MATERIEL DE PUERICULTURE

En partenariat avec Brionnais Découvertes et coordonnées par le RAM et Animation jeunesse, les bourses printemps été et automne hiver se sont déroulées en 2017 à Melay et Iguerande.

Pour chacune de ces manifestations, le nombre de 130 déposants est atteint et perdue. Cette manifestation est aujourd'hui bien rodée et attendue par la population. Suivant le lieu, elle attire la population des territoires de Marcigny et Semur mais aussi des alentours comme Paray Le Monial, La Clayette et l'Allier.

Le pourcentage de vente se maintient autour des 40%, mais il est plus ou moins important selon le secteur géographique choisi. Nous constatons en effet, un nombre de visiteurs moins importants dans les villages plus excentrés.

Le nombre de bénévoles reste stable mais nous constatons pour certaines plages horaires un manque de personnes qui nécessiterait de faire un appel plus important aux bonnes volontés.



ANIMATIONS FAMILIALES

ANIMATEURS : ISABELLE SIDOIT / MYRIAM DORMOY- MOHAMED ALI NUR

MISSIONS ET OBJECTIFS :

PROPOSER DES ANIMATIONS COLLECTIVES À DESTINATION DES FAMILLES ET DES TEMPS D'ÉCHANGES À DESTINATION DES PARENTS.

*Accompagner les familles dans leur rôle de parents par l'intermédiaire d'activités ludiques.

* Permettre aux parents des moments de détente et de partage avec leur(s) enfant(s) et avec d'autres parents et professionnels.

*Créer du lien social, rompre l'isolement des familles.

*Offrir aux parents un moment d'échanges, de partage, sur leur rôle de parent avec l'aide de professionnels.

FONCTIONNEMENT :

Atelier d'éveil et animations jeux et jouets : 1 animation collective par mois

Ateliers d'éveil : De 14h à 15h30 sur Iguerande ou Marcigny. Ouverts aux enfants de 12 mois à 6 ans accompagnés d'un adulte (parents, grands parents, assistantes maternelles...)

Animations jeux et jouets : De 14h à 17h dans les salle des fêtes des communes des territoires de Semur-en-Brionnais et Marcigny. Ouvertes aux enfants de 0 à 12 ans accompagnés d'un adulte.

Sorties familiales : 1 ou 2 sorties par an.

ZOOM 2017

LE POSTE DE RÉFÉRENT FAMILLE :

L'Abise, soutenue par la CAF a créé en 2017 un poste de référent famille.

La fonction de coordination du secteur famille permettra de développer et de renforcer la cohérence de notre action en direction des familles. Elle facilitera également le développement d'une démarche évaluative du projet familles.



ATELIER D'EVEIL

Depuis quelques années, les animations familiales clôturent l'année scolaire par l'invitation de toutes les familles qui ont participé à une journée activité/pique nique.

Cette année, le pique nique collectif a eu lieu le samedi 07 juillet dans le parc de l'EHPAD à Semur : 5 familles ont répondu présentes.

Après un petit apéritif offert par l'ABISE et un repas partagé, place aux olympiades. Parents et enfants ont participé à plusieurs épreuves : tir à la corde, jeu de courses, d'eau, chamboule tout....

Le soleil et la bonne humeur étant au rendez vous, l'année scolaire s'est terminée comme il se doit...



Sortie familiale à Lyon

BILAN 2017 :

Les ateliers d'éveil : L'année 2017 a vu une légère baisse dans la fréquentation des ateliers d'éveil des samedis avec une tranche d'âge d'enfants qui atteignait l'âge limite. Cependant les enfants et les parents étaient désireux de poursuivre ces animations. Une réflexion a été faite avec les familles pour apporter une réponse qui convienne à tous : il a été décidé d'ouvrir ces animations aux 12 mois / 11 ans avec la constitution de 2 groupes différents suivant l'âge des enfants présents. Les lieux nous permettant de scinder le groupe en deux, nous démarrerons cette nouvelle formule début 2018. Ils auront lieu dorénavant sur Marcigny et Semur.

Animations jeux et jouets : Comme les années précédentes, la fréquentation des animations varie en fonction du lieu et des autres animations prévues ce jour là. Ce sont des temps où les parents jouent avec leurs enfants ou avec d'autres adultes. Les familles se connaissant mieux aujourd'hui, les échanges sont plus fructueux. Ces temps d'animations favorisent également l'autonomie des enfants, le respect du cadre et le partage.

Sortie familiale : Le 12 juillet 2017 nous sommes partis à la découverte de l'aquarium de la Mulatière puis nous avons pique-niquer et passer l'après-midi au parc de la Tête d'Or. Il y a eu une bonne coopération entre les parents, et les nouvelles familles ont été très bien intégrées. Les participants étaient très satisfaits de leur journée.

Café des parents : En 2017, nous avons proposé 2 cafés des parents. Lors des séances une petite collation est offerte aux participants permettant plus de convivialité et d'échanges. Les thèmes des séances sont définis soit par les parents soit par proposition de l'animatrice. Le « bar du marché » qui nous accueillait jusqu'à fin mars 2017 n'a pas souhaité continuer cette expérience. Les derniers « café des parents » ont eu lieu dans les locaux de l'Abise. Le premier, « comment aider son enfant à développer une bonne estime de soi » le 24 mars s'est déroulé au « bar du marché » à Marcigny. Il était animé par Stéphanie Dury, psychologue. Le deuxième « La communication bienveillante au service de la parentalité » le 16 juin à Semur-en-Brionnais était animé par Brigitte Samour de l'association Communication Bienveillante en Roannais.

LES CHIFFRES DE LA FRÉQUENTATION 2017:

Ateliers d'éveil : 7 séances dans l'année, qui représentent en moyenne 5.7 familles et 8.71 enfants sur l'année. Participation de 15 familles différentes dont 7 nouvelles familles.

Animations jeux et jouets : 4 animations . Suivant le lieu, entre 21 et 37 personnes (adultes enfants confondus). 31 familles différentes dont 10 nouvelles familles représentant 40 adultes et 66 enfants.

Sorties familiales : Une sortie à Lyon en juillet. 22 personnes, soit 12 adultes et 13 enfants, 2 professionnels. 10 familles différentes.

Café des parents : 23 personnes sur 2 séances + 1 travailleur social à chaque séance. Le café des parents a touché 21 familles différentes.



Animation jeux et jouets en extérieur



Parcours de motricité à Marcigny : intervention de 2 éducateurs sportifs de Brionnais Découvertes



Rencontre avec les résidents de l'EHPAD de Semur

LUDOTHEQUE LUDO'MINOTS

ANIMATRICE : ANNE-SOPHIE ROBIN

MISSIONS ET OBJECTIFS :

- Favoriser les échanges et les rencontres par l'intermédiaire du jeu
- Favoriser les liens entre les générations
- Permettre le libre accès aux jeux aux familles du territoire

FONCTIONNEMENT :

Jeux sur place le mercredi tous les 15 jours de 9h30 à 12h pour les enfants de 0 à 3 ans à St-Julien-de Jonzy.

Le prêt de jeux : A Semur en Brionnais les mercredis de 13h30 à 17h et les vendredis de 16h30 à 19h, réservation possible par internet ou par téléphone et retrait lors des horaires d'ouverture. Participation des usagers de 1 à 8 euros suivant le jeu que la personne souhaite et de l'adhésion à l'ABISE de 2 euros. Des abonnements sont possibles. Ce sont des rendez-vous attendus par les familles et les assistantes maternelles.

ZOOM 2017 : MODIFICATION DU FONCTIONNEMENT DE LA LUDOTHEQUE

L'année 2017 sa été marqué par l'embauche de Anne Sophie Robin en contrat d'avenir d'une durée de 3 ans. Elle a pris ses fonctions début février et a pour mission le développement de la ludothèque. Plusieurs interventions ont été réalisées en interne : présentation de jeu au groupe des baby-sitter, en externe : la Fête du Jeu à St-Christophe-en-Brionnais, le Festival des Mômes à Montceaux l'Étoile, la Fête de la Madeleine à Semur-en-Brionnais et Famille en Fête à Marcigny.



BILAN 2017 :

Le nombre de familles fréquentant la ludothèque le mercredi matin reste stable et celui des assistantes maternelles progresse légèrement (+4). 15 nouvelles familles sont venues en animation cette année. Les assistantes maternelles représentent une plus forte fréquentation par rapport aux familles.

Le changement des rythmes scolaires (école le mercredi matin) reste le principale facteur de la diminution des effectifs. Cependant fin 2017 une légère hausse de présences le mercredi matin à été constatée.

Des jours et des horaires ont été mis en place pour la location des jeux, il est toutefois à noter que la moitié des emprunts se fait en dehors des jour indiqués, les personnes n'étant pas forcément disponibles ces jours là.

Aujourd'hui, la ludothèque possède un potentiel de développement important :

- Un intérêt croissant de la part du public pour la structure (animation et location)
- Le besoin des collectivités pour diversifier leurs jeux pour la garderie

De plus notre expérience des animations démontre que la ludothèque est un outil fabuleux entre autres de socialisation des enfants, de rencontres intergénérationnelles et d'échanges.

Ce développement est cependant freiné par :

- Des locaux exigus ne permettant pas le jeu sur place et en plus du stockage
- Le manque de temps de l'animatrice pour la gestion, la promotion et le développement de l'activité.

PERSPECTIVES: Développer la ludothèque , pour les parties location et prestation d'animation pour répondre au mieux au besoin de la population du territoire. Attirer plus de familles le mercredi matin.

En 2018 un groupe de travail se mettra en place pour définir une plaquette concernant les modalités d'emprunts, le fonctionnement et les tarifs, qui sera distribuée à la population.

La partie Ludothèque du site internet ABISE va être revue pour que les personnes aient accès à un récapitulatif de cette plaquette avec quelques photos de ce qu'on peut y trouver.

LES CHIFFRES DE LA FRÉQUENTATION 2017 :

Le jeu sur place :

16 familles (-10).

13 assistantes Maternelles (+2)

65 enfants de 1 mois à 12 ans.

30 adultes et 73 enfants ont participé aux accueils du mercredi.

100 personnes différentes ont fréquenté l'accueil du mercredi en 2017 (-13)

Le prêt de jeux: 16 familles(-2), 5 associations (+-3) et 5 collectivités (-1) ont emprunté des jeux.

195 ont été empruntés sur l'année 2017



RELAIS D'ASSISTANTES MATERNELLES

ANIMATRICE : MYRIAM DORMOY / MOHAMED ALI NUR

MISSIONS ET OBJECTIFS :

- Animer un lieu où les professionnels de l'accueil à domicile, enfants et parents se rencontrent, s'expriment et tissent des liens sociaux
- Organiser un lieu d'information, d'orientation et d'accès aux droits pour les parents, les professionnels ou les candidats à l'agrément
- Contribuer à la professionnalisation de l'accueil individuel
- Participer à une fonction d'observation des conditions locales des jeunes enfants



FONCTIONNEMENT :

Temps administratifs	Temps d'animation
Mardi de 13h30 à 17h30 Marcigny Communauté de communes	1 Mardi sur 2 de 9h30 à 11h St Christophe-en-Brionnais
Jeudi de 13h30 à 17h30 Semur-en-Brionnais Bureau ABISE	Jeudi de 9h30 à 11h30 Marcigny École primaire publique
Vendredi de 13h30 à 17h30 Iguerande Communauté de communes	Vendredi de 9h30 à 11h30 Iguerande Communauté de communes
Samedi de 9h à 12h Marcigny Communauté de communes	1 samedi par mois de 14h à 15h30 Marcigny ou Iguerande

ZOOM 2017 : FÊTE DES 10 ANS DU RAM

Pendant près de 2 ans, les enfants et les assistantes maternelles ont travaillé lors des temps d'animation sur le thème de la musique et sur la mise en scène d'un spectacle « Petroucka ».

En passant par la réalisation des décors, la répétition des chansons, les petites têtes ont su montrer de la patience, de l'intérêt et de l'écoute..

Pour peaufiner cette belle aventure, trois mercredis après-midi ont été consacrés à une répétition générale à la salle des fêtes de Semur, réajustement de la scène, mise en place des décors, rôle de chacun sans oublier les personnes qui encadraient et veillaient au bon déroulement du spectacle. Tout ceci dans la bonne humeur.

L'aventure a abouti le 22 septembre par la présentation du spectacle qui avec plus de 150 personnes présentes à été un véritable succès.

Au final : un magnifique spectacle entraînant, une complicité des assistantes maternelles aux dires de certains parents et les enfants ont tenu leur rôle avec perfection devant « maman et papa ».



Les assistantes maternelles peuvent être fières de ce qu'elles ont accompli, de ce qu'elles ont voulu montrer lors de ce spectacle, une cohésion de groupe, une énergie, un professionnalisme, un RAM vivant.

BILAN 2017:

En 2017, Mohamed ALI NUR a intégré le RAM à 25% afin de maintenir et renforcer les actions du service : il intervient principalement sur les temps d'animation et la mise en place des activités et des projets.

Cette année a tourné essentiellement autour de **projets** : 10 ans du RAM, projet baby-sitting, fête du jeu et a donc été riche en partenariat qui est essentiel sur notre territoire.

Nous constatons comme tous les ans, mais encore plus cette année avec les 10 ans, une réelle **implication**, un **investissement** et une grande volonté des assistantes maternelles, à faire vivre le relais. La **dynamique** et le travail qui émerge, a encore plus soudé les professionnelles entre elles. Il existe une réelle complémentarité entre elles et un vrai soutien.

Ce projet a également permis aux parents et élus d'avoir une vision du travail et de l'implication des assistantes maternelles dans la vie du RAM, et également l'intérêt de celui-ci pour leurs enfants. Cette action et ce travail ont permis de changer le regard des parents sur le rôle des assistantes maternelles et sur le RAM.

Cette année a vu l'arrêt de plusieurs assistantes maternelles notamment chez les plus jeunes agréées, qui s'orientent vers un nouvel emploi. Elles expriment des **difficultés** de plus en plus importantes avec les parents : manque de communication, des parents de plus en plus exigeants, des conflits financiers importants.

En parallèle, une seule personne a été agréée en 2017. Le renouvellement de la profession ne se fait pratiquement plus sur le territoire et ce, depuis fin 2015. Les parents ont, semble t'il, des difficultés à trouver une assistante maternelle. Un projet micro crèches sur Marcigny est prévu courant 2018, qui permettra de palier à ce manque.

L'année 2017 a vu une légère baisse dans la fréquentation des ateliers d'éveil des samedis avec une tranche d'âge d'enfants qui atteignait l'âge limite. Cependant les enfants et les parents étaient désireux de poursuivre ces animations. Une réflexion a été faite avec les familles pour apporter une réponse qui convienne à tous : il a été décidé d'ouvrir ces animations aux 12 mois / 11 ans avec la constitution de 2 groupes différents. Les lieux nous permettant de scinder le groupe en deux, nous démarrerons cette nouvelle formule début 2018.

LES CHIFFRES DE LA FRÉQUENTATION 2017 :

189 familles différentes ont utilisés les services du RAM (entretiens, contacts téléphoniques, animations) dont 168 parents employeurs d'une assistante maternelle. (soit 67.74% du nombre total de parents employeurs sur le territoire qui ont fréquenté le RAM)

106 familles proviennent de la communauté de communes de Marcigny (57.7%), 76 de celle de Semur (40.2%) et 7 d'une autre communauté de communes.

61 assistantes maternelles en lien avec le relais sur 70 en activité (87.2%) : 35 assistantes maternelles du canton de Marcigny et 26 du canton de Semur.

30 utilisent l'ensemble des services du RAM.

Photos de l'été 2017 au RAM



Les animations extérieures



La sortie d'été au Parc de Villerest



NOUVELLES ACTIVITÉS PÉRISCOLAIRES (NAP)

ANIMATEURS ET ATSEM : MOHAMED ALI NUR, ANNE-SOPHIE ROBIN, REMI HOUEL, MME MOREAU, MME REPELIN, MME SEYER

MISSIONS ET OBJECTIFS :

Instaurer un parcours « éducatif » de qualité en cohérence avec les besoins des enfants, du territoire et des différents partenaires.
Avec la participation d'associations locales et d'intervenants extérieurs,

nous proposons aux enfants de découvrir un domaine particulier comme les arts plastiques, la musique, le jardinage, l'expression corporelle, l'aïkido etc... Nos animateurs et les ATSEM municipales proposent également des activités autour du jeu développant la créativité, des activités physiques et des jeux d'expression.



Les objectifs sont :

- Contribuer au vivre ensemble
- Encourager l'accès à la culture artistique, scientifique, numérique, et littéraire
- Développer l'action et l'expression corporelle par l'activité physique et sportive
- Accompagner les enfants dans leurs apprentissages
- Sensibiliser à la nature, à l'environnement et la santé

FONCTIONNEMENT :

Les Nouvelles Activités Périscolaires (NAP) ont pour mission de recevoir les enfants de 2 à 11 ans scolarisés des écoles de Semur, Fleury la Montagne et du RPI de St Julien/Ligny.

ouvertures : Lundi, mardi, jeudi et vendredi après la classe.

horaires :

Fleury la Montagne : de 15 h 00 à 16 h 30

Semur en Brionnais : de 15 h 00 à 16 h 30

St-Julien-de-Jonzy et Ligny-en-Brionnais : de 15 h 00 à 17 h 00



BILAN 2017 : DES ACTIVITÉS VARIÉES :

L'atelier d'écriture :

Il était conduit par Fabienne Foillard. Le rôle de l'animatrice était de déclencher l'écriture par le biais de propositions, de consignes d'écriture. L'atelier d'écriture suscite l'émotion et permet à chacun de trouver sa voie et d'avancer à son rythme en explorant ses possibilités. Les séances ont lieu à Semur en Brionnais

Atelier RECUP'ART :

Atelier de création sur la base du détournement d'objets et de matériaux de récupération.

L'atelier récup'art a pour but de redonner une seconde vie à des matériaux destinés à être jetés en les transformant en objets déco, bijoux, accessoires et objets zéro déchet. Des ateliers créatifs sont adaptés à tous.

Les activités :

Nous proposons différents domaines d'activités permettant un large choix aux enfants. Nos activités sont orientées vers le jeu en général, les réalisations collectives d'art plastique et les jeux sportifs.

Activités d'expression :

Avec des jeux d'expression pour déverrouiller le corps, des jeux de confiance, des jeux avec la prise en compte de l'autre. Les activités d'expression passent aussi par des comptines, des chants.

Des jeux sous différentes formes :

Ils développent le sens de l'observation, l'habileté motrice, la mémoire, la créativité...

-les jeux éducatifs : lotos, puzzles, cubes, encastremets... -les jeux sportifs et les jeux d'équipe -les jeux de société, jeux de construction, d'assemblage, ...

Activités manuelles :

Le rôle de l'animateur est d'inciter l'enfant à s'exprimer, de faire appel à son imagination, l'aider à réaliser différentes œuvres et de permettre à l'enfant d'adapter ses gestes de préhension : modelage, découpage, dessin, peinture, pliage, bricolage, ...

Le Scrapbooking (Atelier animé par Mme Baudouin)

Est une nouvelle pratique qui, comme son nom l'indique, consiste à insérer des photos dans un livre dont le thème des pages est décoré en fonction de l'ambiance et du ressenti que l'on veut associer à la photographie. Il s'agit d'une activité manuelle devenue très populaire car elle est à la portée de tout le monde.

La linogravure :

Est une technique de gravure en taille d'épargne (technique consistant à enlever les blancs du résultat final, l'encre se posant sur les parties non retirées, donc en relief, le papier pressé sur la plaque conservant l'empreinte de l'encre). Les enfants ont imaginé et découpé des motifs dans la gomme souple, puis se sont entraînés sur des tissus en coton.

Le projet d'animation proposée aux enfants scolarisés en maternelle :

Les enfants scolarisés en maternelle font preuve dès leur plus jeune âge d'une grande concentration durant la journée de classe. Nous proposons alors une alternative durant les TAP, l'idée est de proposer un programme adapté à chaque tranche d'âge les mardis et les vendredis après-midi permettant d'allier la sieste des petits, le repos, des activités ou jeu en autonomie.

Des initiations sportives (jeux collectifs, jeux coopératifs, parcours de motricité, vélos dans la cour, etc.)

Activités sur l'environnement : (avec l'Association Les Vies La Joie)

Le potager est un support très riche pour créer une dynamique de groupe. Il est surtout la suite logique de notre projet pédagogique basé sur l'environnement, D'un point de vue environnemental : les buts premiers du jardin, sont la découverte, l'apprentissage et la pratique du jardinage biologique et de ses méthodes dérivées (lutte biologique, compostage, rotations et associations des cultures, ...). Dans ce potager entièrement Bio on peut trouver : courgettes, tomates, aubergines...et salades. Une fois la récolte faite, les animatrices organisent des ateliers de « **Cuisine participative** » avec les enfants, un temps de préparation collectif de repas à base de légumes et fruits de saison, produit localement et écologiquement. Certains enfants ont pu rapporter chez eux le fruit de leur culture... Histoire de faire goûter aux parents.

LA FÊTE DU JEU

Cette fête du jeu a eu lieu le Dimanche 21 Mai 2017 à St Christophe-en-Brionnais. Treize associations du territoire ont participé avec nous à cette journée.

- ADMR de St Christophe
- Association Loisirs de St Didier-en-Brionnais
- Brionnais Découverte
- Le Chêne Brionnais
- Le Club Inter Génération
- La Mémoire d'Oyé
- Les Amis du CADA
- Les Amis du Scrabble
- La Passoire
- Joyeux Brionnais
- Radio Cactus
- Les Vergers Conservatoires
- Les Vies la Joie

La salle Bel air et le haut du village étaient occupé par des stands, des tables de jeux, des aires de jeux, le mur d'escalade de Brionnais Découverte, les silhouettes d'arbres fruitiers des Vergers Brionnais, les démonstrations du cricket afghan, les échasses circulant de-ci de-là. les membres du Système d'échange local de l'ABISE ont préparé les repas . Enfants comme adultes, ont adhéré à cette manifestation. Un peu plus de 500 personnes était présente lors de cette belle journée ensoleillée.



SYSTÈME D'ÉCHANGE LOCAL(SEL)

LE GRENIER À SEL

COMITÉ DE PILOTAGE :

MARIE-CHRISTINE ALIX, V. BESANÇON, D. BOUVIER,
F. CHALAYER-VILLERD, ROLAND JULIEN, G. PASCAL,
MYRIAM ZYRNELD

MISSIONS ET OBJECTIFS :

L'objectif est de développer les relations sociales, de promouvoir les solidarités dans le cadre du développement rural dans un esprit de partage et de coopération.

Le Système d'échange local permet à chacun de participer à l'économie locale en apportant aux autres ce qu'il sait faire et en leur demandant ce dont il a besoin.

Il permet également à ceux qui ne disposent pas de ressources financières ou qui sont au chômage d'avoir accès à des services en échange de prestations qu'ils peuvent réaliser.



FONCTIONNEMENT :

Toute personne peut adhérer au Système d'échange local (SEL), après un échange sur son fonctionnement avec un des membres du comité de pilotage,

Les participants au Système d'échange local (SEL) ont accès, via le site de l'Abise, au catalogue des demandes et offres des selistes. Les personnes qui n'ont pas accès à Internet reçoivent le catalogue dans sa version papier.

Le Grenier à SEL propose des échanges de services, de biens, des Bourses Locales d'échange (BLE), des ateliers de savoir-faire à l'initiative des selistes et des rencontres conviviales.

Le Système d'échange local (SEL) regroupe à ce jour 75 selistes.

ZOOM 2017: GRATIFÉRIA

Le Grenier à Sel a souhaité pousser plus loin le sens de solidarité et d'échange. En décembre, le Grenier à Sel a proposé une « Gratifieria »

« Gratifieria » est un néologisme espagnol qui signifie littéralement « foire gratuite ».

La traduction française la plus répandue est « marché gratuit » « ou brocante gratuite » : un lieu où rien ne se vend mais tout se donne.

Imaginez faire un grand ménage de printemps chez vous. Des objets (livres, meubles, vêtements, bibelots...) qui n'ont plus d'utilité pour vous.

Vous venez les déposer, les donner, sans attendre quoique ce soit en retour. Ceux qui le souhaitent peuvent ensuite se servir gratuitement, qu'ils aient ou non quelque chose à offrir, cela n'a pas d'importance. Il ne s'agit donc pas de troc, puisqu'il n'y a pas forcément de réciprocité. Une démarche qui va à l'encontre de notre économie de marché dans laquelle tout échange se doit être payant.

Il s'agit d'un des très rares endroits où l'on n'est pas limité par le contenu de son porte monnaie. De plus, des liens nouveaux se créent.



SOUTIEN AUX ASSOCIATIONS

ANIMATRICE : CORINNE GARDEY / ISABELLE SIDOIT

MISSIONS ET OBJECTIFS :

Participer au maintien et au développement du dynamisme local à travers le soutien de projets d'acteurs locaux.
Apporter aux associations un soutien logistique, aider à la conception d'affiches et autres documents et impression des documents.

FONCTIONNEMENT :

À la demande



SOUTIEN AUX ASSOCIATIONS :

- Réalisation d'affiches et flyers, impression de documents pour 7 associations du territoire.
- Cette année, l'ABISE a renouvelé sa participation à la fête de la Madeleine. Trois animateurs ont proposé aux habitants une animation gratuite le dimanche après-midi.
- Prêt de matériels à 7 associations.



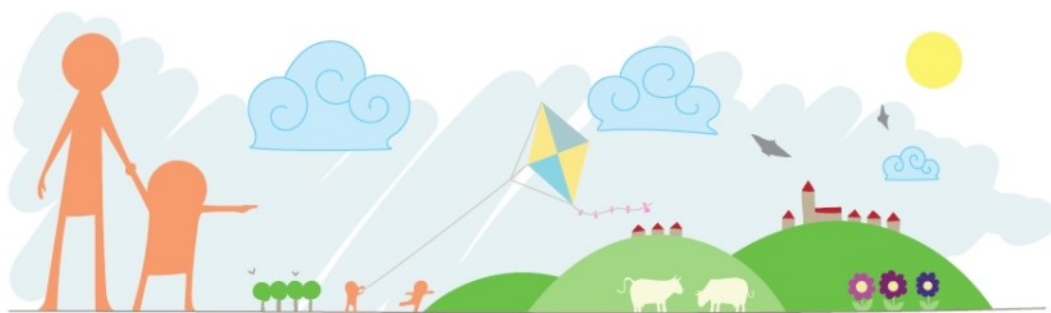
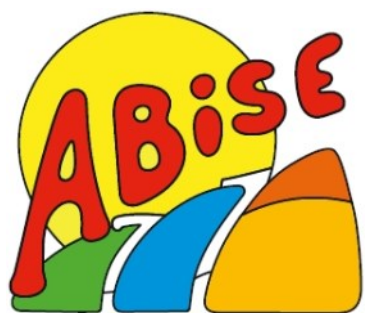

PROJET SOCIAL 2018-2021

LE PROJET SOCIAL 2018/2021

En 2017 l'association a défini son projet social pour les 4 ans à venir.

Comme en 2014, il fera l'objet d'un agrément « centre social » délivré par la Caisse d'Allocations Familiales qui valide ainsi l'action projetée et ouvre des droits à un financement spécifique.

Au-delà de l'agrément, l'élaboration du projet est pour l'équipe de l'ABISE (bénévoles et professionnels), l'occasion de prendre du recul, de questionner notre association, notre territoire afin de réorienter notre intervention au mieux des enjeux, des besoins actuels.

Le projet social définit à travers des orientations, des objectifs la politique de l'association. C'est à la fois le socle de l'action et la feuille de route du centre social.

L'ELABORATION DU PROJET SOCIAL

Ce projet a mobilisé plus de 200 personnes: habitants, usagers, bénévoles, professionnels et élus, impliqués lors des différentes phases de son élaboration.

Il se compose de 3 parties

- 1) Le bilan des actions et la mise en évidence de perspectives
- 2) L'évaluation du fonctionnement de l'association
- 3) Une étude de l'environnement social, économique et institutionnel du centre avec un repérage des évolutions de notre territoire.

A la fin de ces 3 parties nous avons pu mettre en évidence les atouts, les faiblesses, les manques du territoire et de l'ABISE. Nous avons ensemble dégagé des problématiques et les habitants ont été nombreux à proposer des pistes d'amélioration.

L'équipe de l'ABISE a pu alors proposer des réflexions, des actions, visant l'amélioration de la vie des habitants sur leur territoire.

AGIR POUR QUE CHACUN AIT SA PLACE SUR LE TERRITOIRE

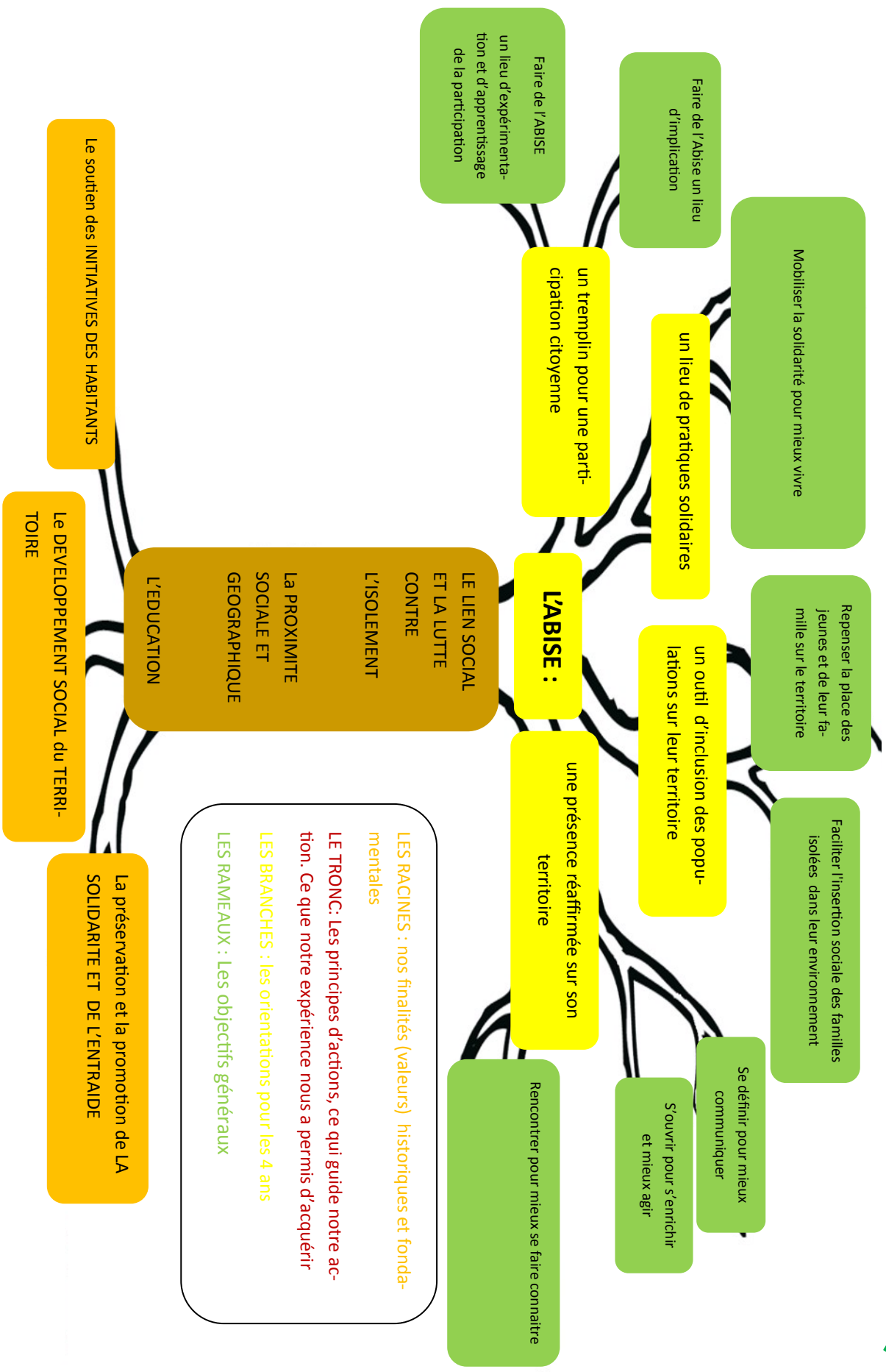

LES ACTIONS

Orientation 1

L'ABISE : une présence réaffirmée sur son territoire

Se définir pour mieux communiquer

Reformuler et communiquer l'identité de l'ABISE

Groupe de travail sur les fondements de l'association
Création d'une plaquette

Rencontrer pour mieux se faire connaître

Améliorer l'accueil du public

Formation à l'accueil
Élaboration d'un protocole d'accueil

Aller à la rencontre des habitants

Organisation de portes ouvertes
Participation à différentes manifestations sur les villages
Augmenter la présence de la ludothèque sur le territoire
Proposer des permanences « itinérantes » du service d'aide administrative et point relais CAF

S'ouvrir pour s'enrichir et mieux agir

Instaurer une dynamique partenariale

Mise en place d'actions locales partenariales
Organisation d'un « réseau » local de professionnels

Orientation 2

L'ABISE : un outil d'inclusion des populations sur leur territoire

Faciliter l'insertion sociale des familles isolées dans leur environnement

Partager, améliorer la connaissance du territoire et y mener une action collective

Poursuivre le groupe de rencontre

Repenser la place des jeunes et de leur famille sur le territoire

Soutenir les parents d'ados et répondre à leurs besoins

Programmation de cafés parents « ados »

Mener des animations parents/ pré-ados

Permettre aux pré-ados d'agir sur leurs loisirs

Mise en place d'un projet de loisirs collectif destiné aux jeunes de 11 à 14 ans

Orientation 3

L'ABISE : un lieu de pratiques solidaires

Mobiliser la solidarité pour mieux vivre ensemble.

Soutenir et promouvoir la solidarité sur le territoire

Organisation de manifestations autour des actions solidaires et du bien vivre ensemble

Soutien solidaires : mise à disposition de moyens (personnel, logistique etc.) auprès d'associations

Passerelle numérique : mise en relation de personnes maîtrisant les outils numériques actuels auprès d'habitants désireux d'apprendre leur utilisation.

Orientation 4

L'ABISE : un tremplin pour une participation citoyenne

Faire de l'ABISE
un lieu
d'expérimentation
et
d'apprentissage
de la
participation

Acquérir une
« culture »
commune de la
participation

Formation de l'équipe pour mieux
appréhender les concepts de la
participation.

Inventer et
développer la
participation des
usagers au sein de
l'ABISE

Formaliser un « parcours de la participa-
tion »

Faire de l'ABISE
un lieu
d'implication

Construire des
projets avec les
habitants

Amélioration continue des actions avec les
usagers : création d'outils de concertation,
d'évaluation et de co-gestion.

Améliorer l'accueil
des bénévoles au
sein de l'ABISE

Le parcours bénévoles : création d'outils,
d'actions qui permettront de mobiliser, ac-
cueillir, intégrer, accompagner, valoriser et
fidéliser les bénévoles

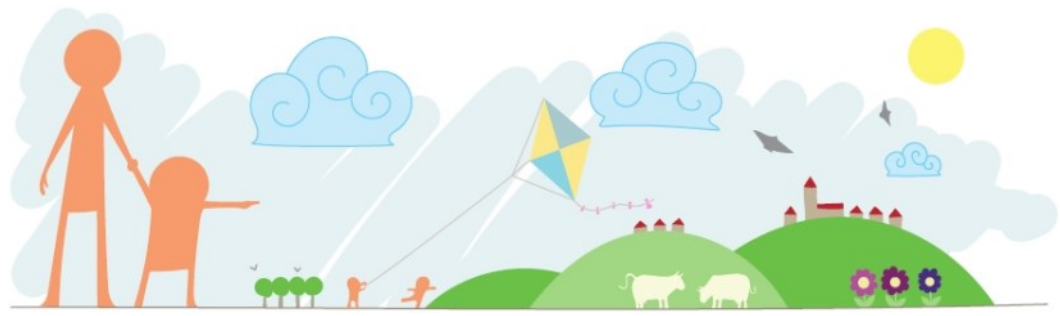
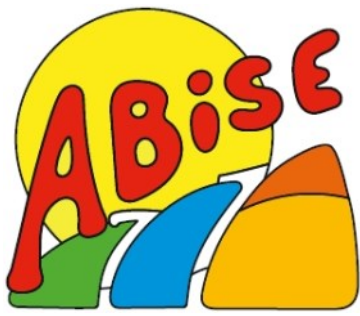

RAPPORT FINANCIER 2017

Charges - 2017

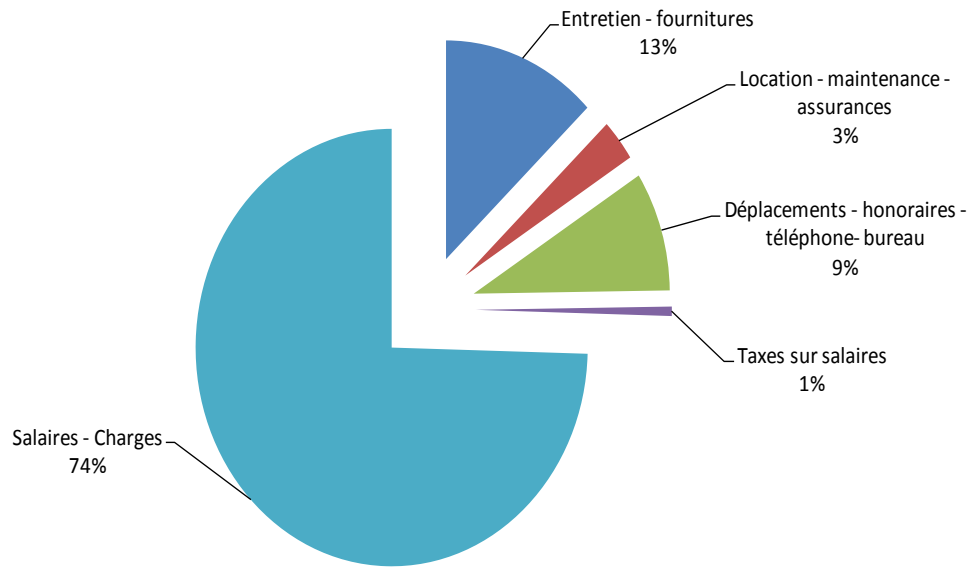

Produits 2017

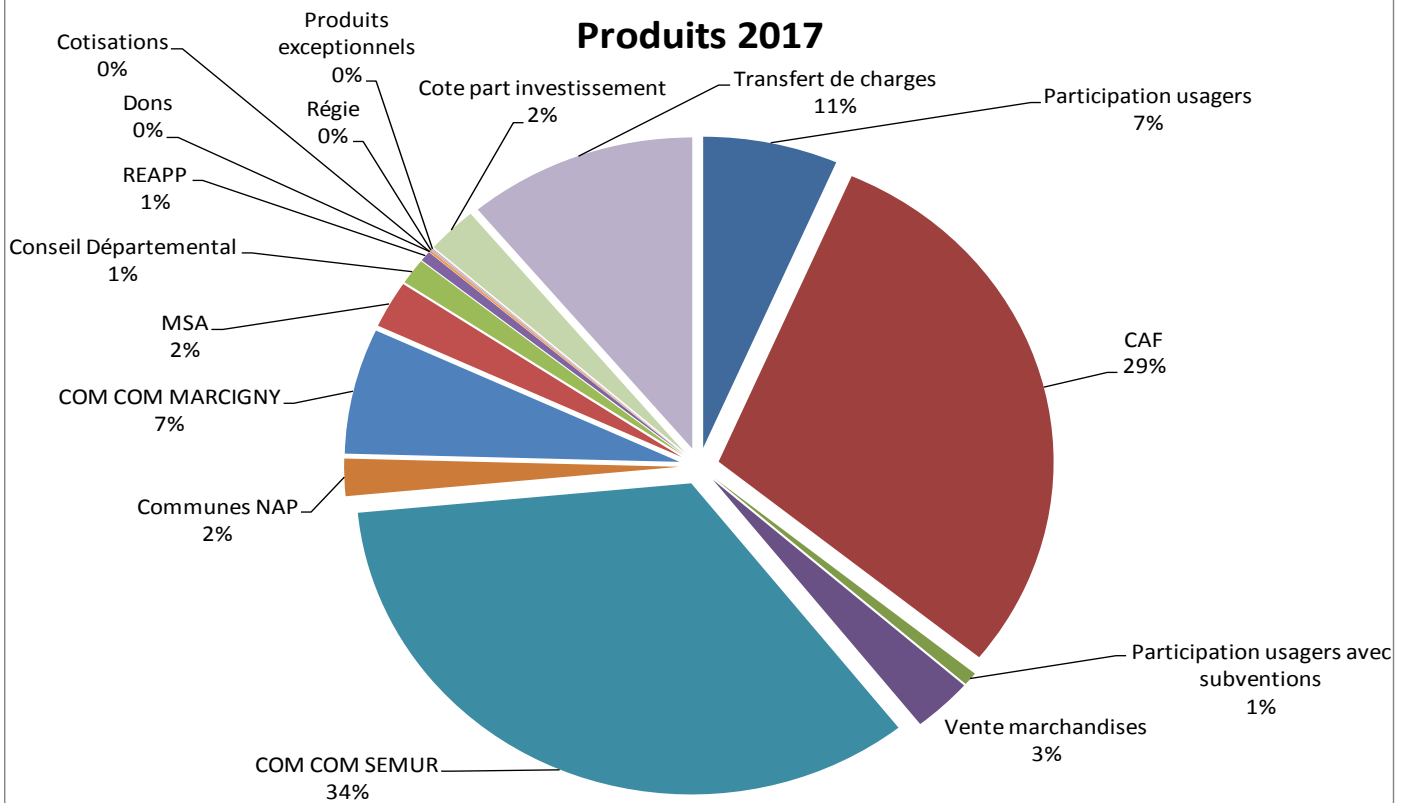

COMPTE DE RÉSULTAT 2017 CENTRE SOCIAL

CHARGES

CHARGES	Pilotage+ logistique	Ludothèque	Animation familles	Animation Globale
Alimentation			110,68	456,01
Carburant	95,27			
Produits pharma			43,66	
Eau gaz élec	3240,49			14,74
P.entretien	449,52		18,91	6,3
Pt équipement	621,12	1506,55	778,29	29
Fournitures atelier		17,9	419,9	
Fourniture de bureau	1395,67			
TOTAL 60	5802,07	1524,45	1371,44	506,05
Loca Immobilière	277,9			
Location matériel	1608,3			30
Assurances	2955,27			
Documentations	313,36			
TOTAL 61	5154,83	0	0	30
Pers. extérieur à l'entreprise			441	14
Honoraires	2676,6			
Déplacements	227,4	77,36	18	
Transport			420	
Réception	302,15			2
Internet/ téléphone	1205,82	5,44		
Affranchissement	465,94		100	
Pub	345			
Services bancaires	158,7			
Frais éducatifs			410	
TOTAL 62	5381,61	82,8	1389	16
TOTAL 63	512,7	132,13	114,4	0
Salaires Bruts	47583,1	5597,83	9950,62	
Charges	16262,41	1129,21	3441,02	
Médecine du travail	175,68	21,52	48,09	
TOTAL 64	64021,19	6748,56	13439,73	0
charges diverses	17,69		0	
charges excep	441,48	0	0	0
amorti	5667,41	219,78	0	0
TOTAL DES CHARGES	86998,98	8707,72	16314,57	552,05
Résultat excédentaire	851,76	1338,02	1602,94	367,13
TOTAL	87850,74	10045,74	17917,51	919,18

COMPTE DE RÉSULTAT 2017 CENTRE SOCIAL

CHARGES SUITE

CHARGES	ALSH	RAM	Régie	Bourse puériculture	TOTAUX ABISE
Alimentation	6400,36	692,88		44,76	7704,69
Carburant	627,21	267,76			990,24
Produits pharma	44,96	3,5			92,12
Achat marchandises				4995,21	4995,21
Eau gaz élec		24,92			3280,15
P.entretien	73,9	59,68			608,31
Pt équipement	869,14	1073,91			4878,01
Fournitures atelier	840,74	1554,09	167,66		3000,29
Fourniture de bureau	232,61	697,84			2326,12
TOTAL 60	9088,92	4374,58	167,66	5039,97	27875,14
Loca Immobilière					277,9
Location matériel					1638,3
Entretien matériel de transport	721,98	721,98			1443,96
Assurances					2955,27
Documentations		100,38			413,74
TOTAL 61	721,98	822,36	0		6729,17
Pers. extérieur à l'entreprise	1599	3001,97		360,16	5416,13
Honoraires					2676,6
Déplacements	478,8	666,4			1467,96
Transport	2301,5	850			3571,5
Réception		166,92			471,07
Internet/ téléphone	55,42	487,24			1753,92
Affranchissement	100	288,74			954,68
Pub					345
Services bancaire					158,7
Frais éducatifs	1311,01	696			2417,01
TOTAL 62	5845,73	6157,27	0	360,16	19232,57
TOTAL 63	289,38	457,59	0	0	1506,2
Salaires Brut	25281,17	33898,11			122310,83
Charges	6348,4	12180,07			39361,11
Médecine du travail	61,31	102,19			408,79
TOTAL 64	31690,88	46180,37	0		162080,73
autres impot et taxes			0		0,00
charges diverses	15,95	0			33,64
charges excep	15,2				456,68
amorti	0	338			6225,19
TOTAL DES CHARGES	47668,04	58330,17	167,66	5400,13	224139,32
Résultat excedentaire	599,06	676,58	0	480,88	5916,37
TOTAL	48267,1	48267,1	167,66	5881,01	230055,69

COMPTE DE RÉSULTAT 2017 CENTRE SOCIAL

PRODUITS

PRODUITS	Pilotage + logistique	Ludothèque	Animation familles	Animation Globale	ALSH	RAM	Régie	Bourse périculture	TOTAUX
Participation usagers	639,4	553,66	170	170	12645,36	807,95			14986,37
CAF	30609,54		4625		7479,88	24818,71			67533,13
Participation usagers avec subventions					1579				1579
Vente marchandises				749,18				5881,01	6630,19
Communauté de Com- munes de Semur	26500	6500	9721,7	0	20700	15178,3	0		78600
Communes NAP					4456,18				4456,18
Communauté de Com- munes de Marcigny						15000			15000
MSA	4800					835,63			5635,63
Conseil Général			841		513	1724			3078
REAPP			1227						1227
Dons	1								1
Cotisations	262								262
Régie							167,66		167,66
Produits exceptionnels	65,88	0,09			29,93	29,93			125,83
Cote part investissement	5309,95					338			5647,95
Transfert de Charges Indemnités journalières	933,1		1332,81			274,23			2540,14
Transfert de Charges Aide aux salaires	8134,42	2991,99			863,75				11990,16
Transfert de charges sa- laire FONIEP	7108								7108
Transfert de charges remboursement Frais entretiens du bâtiment CC Semur	3487,45								3487,45
TOTAL	87850,74	10045,74	17917,51	919,18	48267,1	59006,75	167,66	5881,01	230055,69

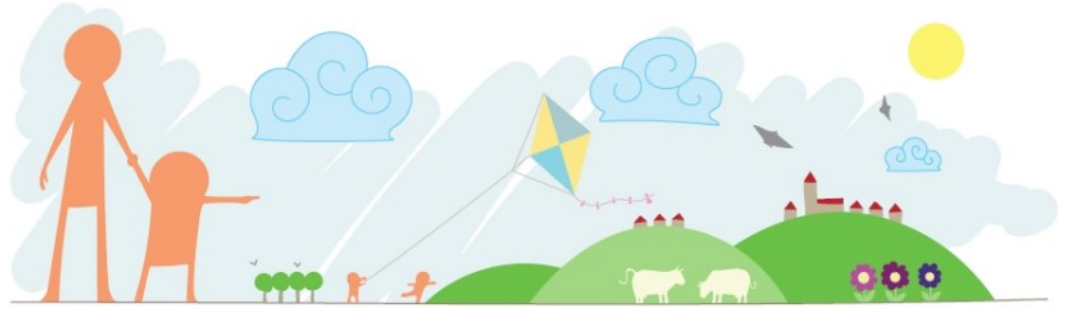
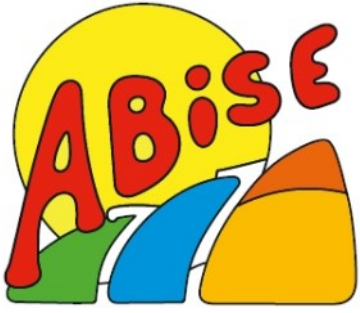

BUDGET 2018

PRÉVISIONNEL 2018

CHARGES	Pilotage	Ludothèque	Animation familles	Anim.	RAM	ALSH	TOTAL
total 60	6800	1500	2200	455	6145	7600	24700
total 61	8000	0	200	425	1000	250	9875
total 62	10000	300	5450	150	9100	5060	30060
total 63	692	115	195	0	412	331	1745
total 64	65367	10326	18199	0	45874	30661	170427
	90859	12241	26244	1030	62531	43902	236807

PRODUITS	Pilotage	Ludothèque	Animation familles	Anim.	RAM	ALSH	TOTAL
Participations		600	300	105		10600	11605
CAF	38595		17471		29759	4500	90325
Participations usagers avec						1502	1502
Communauté de Communes de	28183	4980	4533	925	15179	26800	80600
Communauté de Communes de					15000		15000
MSA	5000		1500		869		7369
Conseil Général			840		1724	500	3064
REAAP			1600				1600
Cotisations	300						300
Transfert de Charges locaux Communauté	5013						5013
Transfert de Charges	6661	6661					13322
Transfert de charges	7107						7107
TOTAL	90859	12241	26244	1030	62531	43902	236807

